

**CORPORACIÓN IGLESIA DE CRISTO IBEROAMERICANA  
ESCUELA BÁSICA PARTICULAR N°1746**

**CRISTIANO LOS HÉROES**

Mantos Blancos 2267, Maipú

Fono: +5698610222 RBD: 25331-6

ccheroes@hotmail.com



**PLAN INTEGRAL DE SEGURIDAD ESCOLAR**

ACTUALIZACIÓN 2025



## ÍNDICE

|  |           |
|--|-----------|
| <b>ÍNDICE .....</b>  | <b>2</b>  |
| <b>1. ANTECEDENTES PRELIMINARES, FUNDAMENTACIÓN Y OBJETIVOS:.....</b>                  | <b>3</b>  |
| <b>2. COMPOSICIÓN DEL COMITÉ DE SEGURIDAD ESCOLAR .....</b>                            | <b>6</b>  |
| <b>3. DIRECTORIO DE EMERGENCIAS .....</b>  | <b>7</b>  |
| <b>4. DISPOSICIONES GENERALES .....</b>  | <b>8</b>  |
| <b>5. PROTOCOLO DE ACCIÓN ANTE SISMO.....</b>  | <b>10</b> |
| <b>6. PROTOCOLO DE ACCIÓN EN CASO DE INCENDIO O FUGA DE GAS .....</b>                  | <b>11</b> |
| <b>7. PROTOCOLO DE ACCIÓN FRENTE A BALACERAS .....</b>                                 | <b>13</b> |
| <b>8. PROTOCOLO DE ACCIÓN FRENTE A AVISO O COLOCACIÓN DE BOMBA.....</b>                | <b>18</b> |
| <b>9. PROTOCOLO DE ACCIÓN FRENTE A ACCIDENTES ESCOLARES.....</b>                       | <b>19</b> |
| <b>10. PROTOCOLO DE AUTOCUIDADO .....</b>  | <b>21</b> |
| <b>11. INDICACIONES PARA EL DESPACHO DE ESTUDIANTES DESPÚES DE UNA EMERGENCIA.....</b> | <b>22</b> |
| <b>12. NORMAS DE FUNCIONAMIENTO E HIGIENE POR COVID-19 .....</b>                       | <b>22</b> |
| <b>13. PROTOCOLO DE ACCIÓN ANTE CORTOCIRCUITOS .....</b>                               | <b>23</b> |
| <b>14. PLANO DE EVACUACIÓN ANTE RIESGOS DE BALACERAS .....</b>                         | <b>24</b> |
| <b>15. PLANO DE EVACUACIÓN DEL PRIMER PISO .....</b>                                   | <b>25</b> |
| <b>16. PLANO DE EVACUACIÓN DEL SEGUNDO PISO.....</b>                                   | <b>26</b> |
| <b>17. MAPA DE RIESGOS Y RECURSOS .....</b>  | <b>27</b> |

## **1. ANTECEDENTES PRELIMINARES, FUNDAMENTACIÓN Y OBJETIVOS:**

Nuestro Proyecto Educativo Institucional promueve entre otros objetivos el autocuidado de la salud frente a los riesgos, así como la preservación del medio ambiente, promoviendo la sensibilización y la toma de conciencia con actitudes y acciones de preocupación, respeto y cuidado del entorno.

En este contexto, el Colegio Cristiano Los Héroes asume un rol educativo fundamental en la prevención y el autocuidado, atendiendo a los posibles riesgos de origen natural y/o humano. Nuestro objetivo es estar preparados ante cualquier contingencia para salvaguardar la integridad física de los estudiantes y el personal.

Uno de los principales objetivos de este plan es fomentar la cultura de prevención de riesgos y el autocuidado, asegurando que toda la comunidad educativa esté preparada para actuar ante emergencias que puedan afectar a las personas, los equipos o las instalaciones. Además, establece una organización interna en la que el colegio define y regula el funcionamiento del Comité de Seguridad Escolar.

Asimismo, busca promover acciones que permitan a toda la comunidad educativa del Colegio Cristiano Los Héroes comprender la responsabilidad compartida en la protección y bienestar físico y emocional de los/as estudiantes. También se aspira a que los/as niños/as adopten y transmitan esta cultura de prevención en sus hogares.

El Comité de Seguridad Escolar tiene la misión de coordinar a todos los estamentos de la comunidad escolar, fomentando una participación activa y comprometida en un proceso que garantiza una mayor seguridad y, por ende, una mejor calidad de vida. Está conformado por representantes de los distintos departamentos del colegio, según sus respectivas funciones.

### **1.1. Definición de Emergencia:**

La Ley 21.364 (promulgada y publicada el 2021) define emergencia como: “evento, o la inminencia de éste, que altere el funcionamiento de una comunidad debido a la manifestación de una amenaza de origen natural, biológico o antrópico, que interacciona con las condiciones de exposición, vulnerabilidad y capacidad de afrontamiento, ocasionando una o más de las siguientes afectaciones: pérdidas, impactos humanos, materiales, económicos o ambientales”. Para el fin de este Plan, consideraremos emergencia como: *“todo hecho, situación o circunstancia imprevista que altera un normal proceso de funcionamiento y puede dar como resultado un peligro para la vida humana o daños a la propiedad. Se considera*



*emergencia a todo estado de perturbación de un sistema que puede poner en peligro la estabilidad del mismo, ya sea en forma parcial o total”.*

## **1.2. Objetivo General:**

El objetivo general del plan es garantizar la seguridad y el bienestar de todos/as los/as estudiantes, personal docente y administrativo, así como de cualquier otra persona presente en las instalaciones durante situaciones de crisis o emergencia. El plan busca establecer procedimientos claros y efectivos para prevenir, prepararse, responder y recuperarse de diferentes tipos de emergencias, incluyendo desastres de origen natural, amenazas externas y cualquier otra situación que ponga en riesgo la vida o la integridad física de los miembros de la comunidad educativa.

## **1.3. Objetivos Específicos:**

1. Establecer un sistema de comunicación efectivo que permita la rápida difusión de información durante situaciones de emergencia, incluyendo la coordinación con autoridades locales (si es pertinente), padres y apoderados/as, y el personal del establecimiento.
2. Capacitar al personal del colegio en técnicas de evacuación segura, manejo de crisis y procedimientos específicos para diferentes tipos de emergencias.
3. Desarrollar e implementar simulacros periódicos de evacuación y respuesta a emergencias, con el fin de familiarizar a todos los miembros de la comunidad educativa con los procedimientos establecidos y mejorar la eficacia de la respuesta ante situaciones reales.
4. Establecer zonas de seguridad y rutas de evacuación claramente señalizadas en todas las áreas del colegio, garantizando un ambiente seguro y ordenado durante una evacuación o situación de emergencia.
5. Dar cumplimiento a lo expuesto en Ley General de Educación N°20.370 (2009), la Circular N°156/2014 sobre exigencias de seguridad en establecimientos educacionales, a través de medidas de prevención; la Resolución Exenta N°0381/2017; la Resolución Exenta N°2.515 de 2018, del Ministerio de Educación, que aprueba el “Plan integral de seguridad escolar”; y el Decreto Supremo N°1.512 (2016), que aprueba la Política Nacional para la Gestión de Riesgo de Desastres, Ministerio del Interior y Seguridad Pública.



#### 1.4. Antecedentes:

| Región        | Provincia | Comuna |
|---------------|-----------|--------|
| Metropolitana | Santiago  | Maipú  |

|                                  |  |
|----------------------------------|--|
| Nombre Establecimiento           | Escuela Básica Particular 1746 Cristiano Los Héroes                                    |
| Modalidad                        | Diurna   |
| Niveles                          | Parvulario / Básica  |
| Dirección                        | Mantos Blancos 2267  |
| Sostenedor                       | Corporación Iglesia de Cristo Iberoamericana   |
| Nombre director                  | Jorge Fierro   |
| Coordinador de Seguridad Escolar | Israel Ramírez   |
| RBD                              | 25331-6  |
| Sitio Web                        | <a href="http://www.colegiocristianolosheroes.cl">www.colegiocristianolosheroes.cl</a> |
| Contacto telefónico              | +56986102022   |
| Correo electrónico               | ccheroes@hotmail.com   |

|                                    |                           |
|------------------------------------|---------------------------|
| Años construcción edificio         | 2003                      |
| Ubicación geográfica (coordenadas) | 33°30'34.9"S 70°47'19.9"W |
| Otros                              |                           |

#### MATRÍCULA ESTABLECIMIENTO EDUCACIONAL

| Niveles de Enseñanza |        | Jornada Escolar |       |          |
|----------------------|--------|-----------------|-------|----------|
| Parvulario           | Básica | Mañana          | Tarde | Completa |
| X                    | X      | X               | X     | X        |

| Número de docentes |          | Asistentes de la educación |          | Total de estudiantes |          |
|--------------------|----------|----------------------------|----------|----------------------|----------|
| Masculino          | Femenino | Masculino                  | Femenino | Masculino            | Femenino |
| 5                  | 23       | 21                         | 3        | 181                  | 171      |

#### NIVELES DE PARVULARIO ESTABLECIMIENTO

| Prekínder |          | Kínder    |          |
|-----------|----------|-----------|----------|
| Masculino | Femenino | Masculino | Femenino |
| 10        | 18       | 16        | 17       |



| NIVELES DE ENSEÑANZA BÁSICA ESTABLECIMIENTO |    |              |    |              |    |              |    |              |    |              |    |              |    |              |    |
|---|----|--------------|----|--------------|----|--------------|----|--------------|----|--------------|----|--------------|----|--------------|----|
| 1°<br>Básico                                |    | 2°<br>Básico |    | 3°<br>Básico |    | 4°<br>Básico |    | 5°<br>Básico |    | 6°<br>Básico |    | 7°<br>Básico |    | 8°<br>Básico |    |
| M   | F  | M            | F  | M            | F  | M            | F  | M            | F  | M            | F  | M            | F  | M            | F  |
| 26  | 12 | 19           | 19 | 21           | 13 | 25           | 23 | 23           | 24 | 15           | 19 | 11           | 14 | 15           | 12 |

## 2. COMPOSICIÓN DEL COMITÉ DE SEGURIDAD ESCOLAR

|   |
|---|
| Director: Jorge Fierro                                      |
| Jefa de UTP: Doris Vásquez                                  |
| Encargada PIE: Catalina Valdés                              |
| Encargada Convivencia Escolar: Daniela Venegas              |
| Coordinador del Comité de Seguridad Escolar: Israel Ramírez |

| Nombre y apellido | Estamento           | Nivel             | Rol  | Contacto<br>(teléfono) |
|-------------------|---------------------|-------------------|--|------------------------|
| Sandra Abarca     | Asistente Educación | Parvulario/Básico | a) tocar el timbre.<br>b) llamar a ambulancia, bomberos y carabineros.   | 56978463809            |
| Luisa Canales     | Asistente Educación | Parvulario/Básico | a) Abrir portón para entrada de apoderados.<br>b) tocar timbre.<br>c) llamar a ambulancia, bomberos y carabineros. | 56984969509            |
| Israel Ramírez    | Docente             | Parvulario/Básico | Encargado de zona de seguridad   | 56978168399            |
| Edgardo Sáez      | Docente             | Parvulario/Básico | Encargado de zona de seguridad   | 56978519844            |



|                   |                     |                   |   |             |
|-------------------|---------------------|-------------------|---|-------------|
| Cristhopher Silva | Asistente Educación | Parvulario/Básico | a) Encargado de zona de seguridad.<br>b) encargado de cortar luz eléctrica. | 56966969970 |
|-------------------|---------------------|-------------------|---|-------------|

### 3. DIRECTORIO DE EMERGENCIAS

| Institución                               | En caso de (tipo de emergencia) | Número de contacto  | Dirección (si aplica)          |
|---|---------------------------------|---------------------|--------------------------------|
| Ambulancia                                | Accidente grave                 | 131                 |                                |
| Bomberos                                  | Incendio, rescate               | 132                 |                                |
| Bomberos (central de emergencias)         | Incendio, rescate               | 22 5312020          |                                |
| Bomberos (8° Compañía de Maipú)           | Incendio, rescate               | 22 5149981          | Senadora María de la Cruz 3031 |
| Carabineros                               | Emergencias seguridad           | 133                 |                                |
| Carabineros (52° Comisaría)               | Emergencias seguridad           | 22 9224640          | Av. Cuatro Poniente 2020       |
| Cuadrante sector colegio (N°220)          | Emergencias seguridad           | 569 96233070        |                                |
| Cuadrante sector Las Naciones (N°219)     | Emergencias seguridad           | 569 95293771        |                                |
| Cuadrante sector Nueva San Martín (N°221) | Emergencias seguridad           | 569 96233068        |                                |
| Hospital El Carmen                        | Emergencias de salud            | 22 3944400          |                                |
| Policía de Investigaciones                | Emergencias seguridad           | 134                 |                                |
| SAPU                                      | Emergencias de salud            | 22 5745365          |                                |
| Seguridad Ciudadana Maipú                 | Emergencias                     | 1418<br>800 800 450 |                                |



### 3.1. Cuadro resumen de procedimiento ante una emergencia:

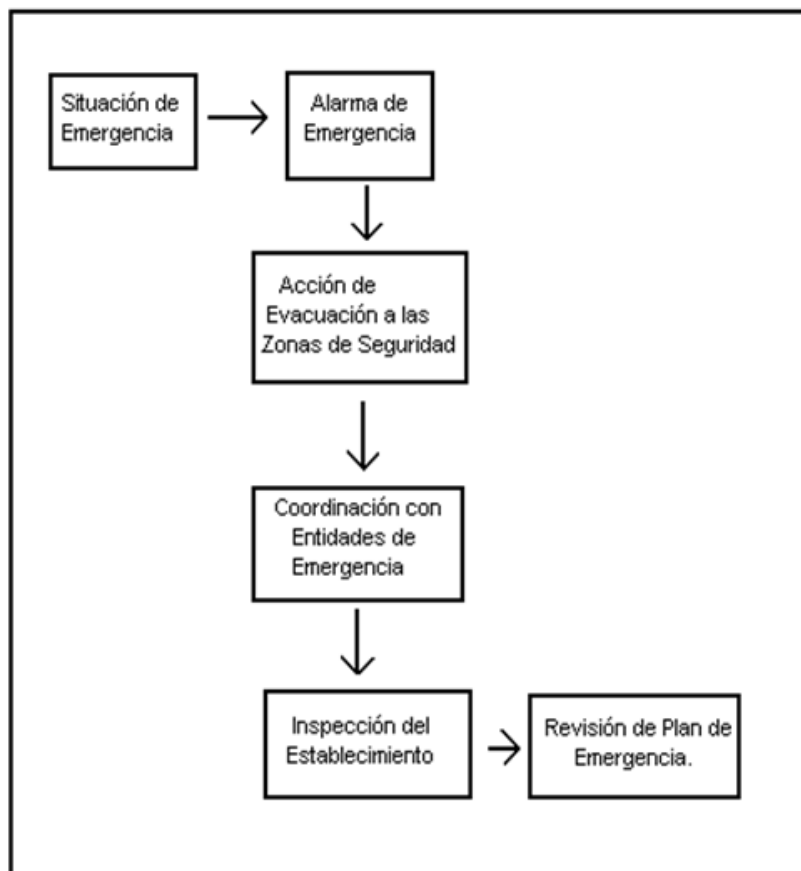

## 4. DISPOSICIONES GENERALES

En todas las salas de clases, talleres, oficinas y comedor, las puertas y pasillos deben encontrarse siempre en buenas condiciones y libres de obstáculos.

Los números de teléfonos del Cuerpo de Bomberos, Carabineros y Servicio de Salud (clínica, hospitales, postas, etc.) deben estar colocados en lugar visible en Secretaría para el uso de la persona asignada para esta tarea y al acceso de cualquier persona que los necesite.

Los profesores/as, estudiantes y asistentes de la educación deben conocer la ubicación asignada en la zona de seguridad. Para ello se deberá además de tomar conocimiento, realizar ensayos generales con y sin aviso previo.

En cada sala se indicará la zona de seguridad, las vías de evacuación y las rutas de evacuación de cada piso, donde deben acudir los respectivos cursos al momento de producirse una emergencia en la que sea necesario evacuar.





#### 4.1. Normas de evacuación internas:

1. Al sonar seis veces el timbre del Colegio se debe tomar una actitud de alerta.
2. El profesor/a abrirá la puerta de la sala de par en par.
3. Terminada de sonar el timbre el alumno/a debe salir en forma ordenada y no llevar su mochila ni sus útiles (debe salir de las salas con sus manos libres).
4. Los cursos que deban bajar las escaleras, deben hacerlo en forma rápida y ordenada.
5. Todos los cursos que se encuentran en el 1° y 2° piso del edificio principal, deben guiarse por la señalética de seguridad y dirigirse a la ZONA DE SEGURIDAD.
6. SEGUNDO PISO:  
Las escaleras están enumeradas en 1 y 2, y de acuerdo a esta enumeración los cursos deben realizar su bajada de la siguiente forma:
  - Escala 1: La que está junto a las oficinas.
    - Cursos jornada de la mañana: 7° A, sala de multiuso y 5° A
    - Cursos jornada de la tarde: Sala multiuso y 5° B.
    - Sala de profesores, oficinas: dirección, UTP y administrativa.
  - Escala 2: la que está junto a la Biblioteca.
    - Jornada de la mañana: 4° A, 8° A, 6° A, biblioteca y aula de recursos PIE.
    - Jornada de la tarde: 4° B, biblioteca y aula de recursos PIE.
7. PRIMER PISO:
  - **Evacuación:** Por el pasillo de secretaría.
    - Curso jornada de la mañana: 1° A.
    - Baños del personal, portería (todas las personas que estén en la entrada del establecimiento), oficina fonoaudiólogo, secretaría, oficina administrativa al costado de secretaría.
    - Jornada de la tarde: Baños del personal, portería (todas las personas que estén en la entrada del establecimiento), oficina fonoaudiólogo, secretaría, oficina administrativa al costado de secretaría.
  - **Evacuación:** Por pasillo del comedor de los estudiantes en dirección a la cancha del colegio.
    - Jornada de la mañana y de la tarde: sala de enlaces y comedor estudiantes y cualquier persona que se encuentre en ese sector, debe evacuar en dirección a la cancha del colegio.
  - **Evacuación:** A través del patio con pasto sintético.
    - Jornada de la mañana: 2° A, Kinder A y Prekínder A, cocina – manipuladoras de alimento, baños: niños y niñas.
    - Jornada de la tarde: 3° A, cocina, manipuladoras de alimento, baños: niños y niñas.

La evacuación NUNCA SERÁ a través del patio techado del primer piso.



#### **4.2. Zona de seguridad:**

Cada curso se formará frente a la señalización que identifica cada nivel.

#### **4.3. Personal de apoyo en las escaleras:**

Brindarán apoyo inmediato durante la evacuación de los/as estudiantes por las escaleras. Su función será garantizar que tanto los/as estudiantes como los adultos descendan de manera segura y ordenada.

#### **4.4. En la formación a la salida de clases:**

- a) En caso de estar en el momento de retiro de los alumnos/as, las puertas de ingreso al colegio deben cerrarse y en orden, los estudiantes con sus profesores/as deben tomar ubicación en el patio en la zona de seguridad, y seguir con lo previsto en caso de emergencia. Los padres y apoderados/as deberán esperar hasta que termine de sonar la alarma. Se les abrirá la puerta y deberán pasar a formarse delante de los alumnos/as.
- b) En caso de ocurrir un siniestro durante las reuniones de padres y apoderados/as, los profesores/as jefes deberán actuar siguiendo las mismas instrucciones dadas para actuar con los alumnos y alumnas y evacuarlos a las zonas de seguridad designadas para cada sala.
- c) En caso de ocurrir un siniestro durante algún acto en el patio techado del colegio, quien está coordinando dará las instrucciones pertinentes y procederá a indicar el modo de evacuación y a la zona de seguridad que deben dirigirse.

### **5. PROTOCOLO DE ACCIÓN ANTE SISMO**

#### **5.1. Recomendaciones durante el sismo:**

- 1. Suspenda cualquier actividad que esté realizando.
- 2. Conserve la calma y controle los brotes de pánico que se puedan generar.
- 3. Debe mantenerse en silencio.
- 4. El profesor/a abrirá las puertas de salida de la sala.
- 5. Los/as estudiantes deberán alejarse de las ventanas, ya que la vibración puede ocasionar la ruptura de los vidrios.
- 6. Si se encuentra bajo techo protéjase de la caída de lámparas, artefactos eléctricos, maderas, libros, cuadros, equipos de laboratorio, tableros, etc. debajo de los bancos si es posible, en caso contrario mantenga la calma en donde se encuentre.
- 7. Durante el sismo **NO SE DEBE EVACUAR**, esperar dentro de las salas de clases mientras termina el sismo.
- 8. En el área externa del establecimiento aléjese de paredes, postes, árboles altos, cables eléctricos y otros elementos que puedan caerse.



9. Si se encuentra en el comedor, debe mantenerse en su interior mientras dure el sismo, luego siga las instrucciones antes mencionadas y siga la señalización para evacuar en dirección a la zona de seguridad designada a su curso.

## **5.2. Recomendaciones después el sismo:**

- Permanezca en silencio y atento al sonido del timbre que indica la evacuación.
- Verifique que la vía de evacuación está libre de obstáculos que impidan el desplazamiento.
- Se debe proceder a la evacuación total del edificio hacia las zonas de seguridad asignada.
- Salir rápido, pero sin correr, manteniendo la calma, el orden y en silencio, evite producir aglomeraciones.
- Cada profesor/a deberá asegurarse de que todos los alumnos/as evacuen la sala, teniendo especial consideración de los estudiantes que tengan movilidad reducida. Al salir deberá verificar que todos estudiantes del curso a su cargo se encuentren, informará las novedades al encargado de la zona de seguridad y aguardará instrucciones.
- En el caso que no se encuentre en su sala debe dirigirse a la zona de seguridad.
- Suspenderán la energía eléctrica las personas asignadas con esta tarea, hasta estar seguro que no hay desperfectos o cables sueltos que puedan producir un accidente.
- Si detecta focos de incendio informe de inmediato.
- Observe si hay personas heridas, no mueva a los lesionados a no ser que estén en peligro de sufrir nuevas heridas.
- Se debe esperar en la zona de seguridad por posibles réplicas o hasta que el encargado/a de seguridad indique que es seguro volver a las salas u oficinas.
- Se evaluarán las condiciones del edificio y se tomará la decisión de volver a las salas o de suspender la jornada.

## **6. PROTOCOLO DE ACCIÓN EN CASO DE INCENDIO O FUGA DE GAS**

- Mantenga siempre los extintores y la red húmeda en buen estado y libres de obstáculos.
- Los equipos de control y combate de incendios deben estar debidamente señalizados.
- Si manipula sustancias inflamables manténgalos en recipientes cerrados y en lugares donde no representen peligro, alejados de fuentes de calor.
- Realice revisiones periódicas de las instalaciones eléctricas.



- Al producirse un principio de incendio se debe informar a la dirección y proceder a su control con rapidez utilizando los extintores y o red húmeda.
- Junto con la alarma interna de evacuación el personal asignado procederá a llamar a bomberos y carabineros.
- En caso de ser necesario se procederá a la evacuación total del recinto hacia la calle, esto se hará a través del portón del colegio que está en el patio, se procederá a evacuar en dirección a la cancha ubicada al costado de la sede vecinal (intersección de calle Mantos Blancos con Quinta Vergara).

### **6.1. Recomendaciones durante el incendio:**

1. Suspenda inmediatamente cualquier actividad que esté realizando.
2. Manténgase en silencio y atento a la alarma para comenzar la evacuación.
3. En el caso de que el fuego se produzca en donde usted se encuentra o aledaño debe evacuar de inmediato.
4. Evacuar el lugar rápidamente pero no corra.
5. No produzca aglomeración.
6. No se detenga, manténgase en silencio y calmado.
7. No se devuelva a su sala por algún objeto olvidado.
8. Cada profesor/a al salir deberá asegurarse de que todos los alumnos/as evacúen la sala, teniendo especial consideración de los/as estudiantes que tengan movilidad reducida. Informará las novedades al encargado de la zona de seguridad y aguardará instrucciones.
9. Si se encuentra en un lugar con humo salga agachado cubriéndose nariz y boca con alguna tela (de preferencia húmeda).
10. Ubíquese en la zona de seguridad designada y espere a que se normalice la situación.
11. Si su ropa se incendia no corra, arrójese al suelo de vueltas o pida ayuda.
12. Si se encuentra en el comedor siga las instrucciones antes mencionadas y siga la señalización para evacuar en dirección a la zona de seguridad.

### **6.2. Recomendaciones después del incendio:**

- a) Manténgase en la zona de seguridad.
- b) Procure tranquilizar los/as estudiantes que se encuentren muy asustados.
- c) Cada docente debe verificar que se encuentre la totalidad de los alumnos/as del curso a su cargo.
- d) No obstruya la labor de bomberos y organismos de emergencia.
- e) Cerciórese que no ha quedado ningún foco incendio.
- f) Una vez apagado el incendio, cerciórese a través de personal experto, que la estructura no haya sufrido debilitamiento.

### **6.3. Recomendaciones ante fuga de gas:**

Cualquier persona que detecte un olor a gas o sospeche de una fuga, debe:



1. Evitar encender o apagar luces, aparatos eléctricos o fuego.
2. No usar teléfonos móviles dentro del área afectada.
3. Informar inmediatamente a la dirección del colegio o a un funcionario cerca del hecho.
4. Cortar el suministro de gas (solo si es seguro hacerlo).
5. Ventilar el área abriendo puertas y ventanas.
6. Evacuar a los/as estudiantes y personal siguiendo las rutas de emergencia establecidas.
7. Llamar a los servicios de emergencia (Carabineros y Bomberos).
8. Se reingresará a las salas solo si el personal especializado determine que es seguro hacerlo.

## **7. PROTOCOLO DE ACCIÓN FRENTE A BALACERAS**

### **7.1. Introducción:**

Debido a la ubicación del colegio, y a la historia del sector, donde en varias ocasiones se han enfrentado de forma violenta algunos vecinos, utilizando armas como pistolas, cuchillos, piedras, entre otras, así como también, recurriendo a golpes y amenazas en cualquier momento del día, se considera que estos acontecimientos representan un evidente riesgo para nuestra comunidad. Como institución, debemos velar por la seguridad de todos los miembros de la misma, incluyendo funcionarios, estudiantes, padres y apoderados.

Por ende, el Comité de Seguridad Escolar ha implementado el siguiente procedimiento con el fin de minimizar los riesgos en caso de que se produzcan enfrentamientos en las cercanías de nuestro establecimiento educacional.

### **7.2. Identificación de las acciones de riesgo:**

En caso de producirse un enfrentamiento con armas, ya sea de fuego u otro tipo, en las proximidades del establecimiento educacional, es fundamental llevar a cabo acciones para reducir las condiciones de riesgo. Para ello, se sugiere que, antes de ejecutar algunos de los procedimientos que presenta este plan, podamos preguntarnos:

1. ¿Qué tan lejos se escucha o está la balacera?
2. ¿Cuántas personas se enfrentan?
3. ¿Se escuchan gritos?
4. ¿Alguna bala alcanzó los muros o ventanas del colegio?

El tipo de respuesta variará según el nivel de riesgo identificado.

### Aviso de emergencia a carabineros:

Encargado de seguridad escolar, convivencia escolar, secretaría y dirección, cuentan con números de emergencia, esencialmente del plan cuadrante correspondiente a la 52° comisaría de carabineros, ubicada en Av. Cuatro Poniente #2020. La primera acción, en caso de ocurrencia de alguna balacera en las cercanías del establecimiento, es dar aviso inmediatamente, no iniciando acción alguna.

De no ser posible la llamada al encargado del cuadrante, los funcionarios anteriormente nombrados en el momento o lugar más apropiado y seguro, pueden dar aviso a carabineros mediante otros números telefónicos entregados, en la brevedad posible.

Carabineros de Chile: 133.

52° Comisaría Rinconada Maipú: 229224630.

Plan Cuadrante 220 del sector: +569 96233070.

Oficina integración comunitaria (pertenece a la 52°comisaría): 229224640.

Otros cuadrantes:

Opción 1: Plan cuadrante sector Las Naciones (219): +569 95293771.

Opción 2: Plan cuadrante sector Nueva San Martín (221): +569 96233068  
(sugerencias por si el plan cuadrante 220 no responde)

### Otros números de emergencias:

|   |                  |
|---|------------------|
| Seguridad Ciudadana / Maipú Seguro        | 1418 / 800800450 |
| Bomberos / 8° Compañía Rinconada de Maipú | 132 /22-5149981  |
| Bomberos: Central de Emergencias          | 22-5312020       |
| Policía de Investigaciones                | 134              |
| Hospital Clínico Metropolitano El Carmen  | 02 23944400      |
| SAPU                                      | 02 25745365      |

### **7.3. Protocolo de acción:**

Los pasos a seguir ante algún enfrentamiento de balacera son los siguientes:

a) Al estar en salas de clases:

Los alumnos/as deben obedecer siempre las instrucciones de profesores/as y asistentes de la educación.

Los y las estudiantes al momento de la balacera, deberán permanecer en las salas de clases u otras dependencias del establecimiento en las que se encuentren, recostados en el piso, de preferencia boca abajo, sin levantarse, cubriendo su cabeza con brazos y manos, evitando observar lo que está sucediendo.

Los/as docentes, siempre y cuando no corran peligro, deberán cerrar puertas y ventanas, manteniendo alejados a los y las estudiantes, de lo contrario, todos deberán permanecer en el piso. En estos casos, la zona de seguridad es el PISO.

Solo podrán levantarse de su ubicación, cuando encargados de Seguridad Escolar y/o Carabineros, verifiquen la normalidad en el entorno.

Una vez que la situación de riesgo haya culminado, funcionarios del establecimiento escolar deberán dar calma a los y las estudiantes, en lo posible realizando actividades de distracción, por ejemplo: Cantar o jugar adivinanzas, resguardando así el bienestar emocional de los estudiantes y minimizando las posibilidades de histeria colectiva y/o desregulación emocional.

b) Al encontrarse en patio:

Funcionarios, estudiantes o quienes se encuentren en el exterior (baños, patio, áreas administrativas), deberán mantener y transmitir calma a personas que se encuentren nerviosas.

Al momento de escuchar balaceras fuera del colegio, se debe:

- Buscar el espacio más seguro si fuera posible (ejemplo: muros, pisos, salas).
- Si se sospecha o se escucha un enfrentamiento en las cercanías del colegio, pero no hay peligro inminente, los y las estudiantes deben ser conducidos con precaución a un lugar seguro de material sólido, como sus aulas o una sala cercana, manteniendo la calma y caminando con determinación. La construcción sólida reduce el riesgo de impacto balístico y permite cerrar puertas y ventanas de forma segura.
- Al regresar a las salas, existe un menor riesgo de sufrir lesiones en comparación con quedar desprotegidos al aire libre.

Si no es posible dirigirse a un espacio seguro se debe:

Manténganse inmediatamente quietos y acostados en el suelo, preferiblemente boca abajo. No se levanten. Cubran sus cabezas con los brazos y las manos y eviten observar lo que está sucediendo hasta que el personal de seguridad confirme que la situación ha vuelto a la normalidad.

El encargado/a de seguridad escolar dirigirá la evacuación de todos los y las estudiantes al momento de una posible balacera.

c) En la salida de clases (despacho):

Si se sospecha o se escuchan enfrentamientos al exterior del establecimiento, justo antes o cuando se realiza el despacho de los estudiantes, la acción a realizar será la siguiente:

d) Al encontrarse en la formación de salida:

Docentes, asistentes de la educación y encargados de seguridad escolar, deberán dar calma a los y las estudiantes, trasladándolos a alguna sala, oficina, muros de pasillo (patio) o cualquier lugar seguro en donde se puedan mantener hasta que haya calma en el sector.

De no ser posible trasladarse a algún lugar seguro, deberán recostarse en el piso donde se encuentran, de preferencia boca abajo, sin levantarse, cubriendo su cabeza con brazos y manos, esperando las indicaciones de los encargados de seguridad hasta que haya normalidad.

e) En el retiro (salida de recepción - pasillo – puerta exterior):

El despacho de los cursos siempre deberá ser junto al profesor/a que está a cargo, con el apoyo de algún asistente de la educación y/o auxiliar en puerta, para verificar las condiciones del entorno.

Si se sospecha la existencia de un posible enfrentamiento en la salida, profesores/as, asistentes de la educación y/o auxiliares deben reingresar a estudiantes, padres y/o apoderados a la brevedad posible (gateando y sin perder la calma), cerrando rejas y puertas de todo el perímetro, buscando un lugar apto para protegerse (muros), recostándose, cubriendo su cabeza con manos y brazos. Monitoreando y apoyando a toda persona que esté en ese momento.





#### **7.4. Sistema de aviso ante ocurrencia de balaceras:**

La palabra clave será “ALERTA”, informada mediante el megáfono o micrófono.

#### **7.5. Información General:**

Es responsabilidad de todos los adultos mantener la calma y supervisar a los y las estudiantes que griten, hagan bromas, difundan rumores o causen alarma durante la situación.

Si te encuentras frente al individuo, evita confrontarlo o contradecir sus indicaciones. Además, es recomendable no mirarlo directamente a los ojos ni colocarte delante de él. Mantén la calma en todo momento.

Por ningún motivo se debe realizar grabaciones, ni tomar fotografías durante el suceso.

El regreso a las actividades normales solo se autorizará una vez que los responsables de seguridad y/o carabineros confirmen que las instalaciones del colegio están seguras o que se ha reducido o capturado a los individuos involucrados.

El encargado de seguridad escolar mantiene una comunicación continua con el Centro de Padres de nuestro establecimiento, utilizando redes sociales y contacto telefónico, lo que permite agilizar la entrega de información en caso de cualquier emergencia.

#### **7.6. Zona de Seguridad:**

La zona de seguridad es el piso.

Se ofrecerá apoyo y contención emocional especial a cualquier persona identificada como vulnerable (ataques de pánico, llanto, desmayos, etc.).

En caso de que durante el tiroteo se encuentren padres o apoderados, se les permitirá ingresar al colegio y serán guiados a la zona segura por el portero/a y/o encargado de seguridad.

Es importante evitar que estudiantes, padres, apoderados u otros miembros de la comunidad escolar se acerquen a la escena del incidente o toquen evidencias.

En caso de que alguien resulte herido, se proporcionarán los primeros auxilios a cargo de Luisa Canales o Alejandra Córdova, quienes evaluarán y, de ser necesario, derivarán a un centro asistencial según lo detallado en el protocolo de accidentes escolares.



### **7.7. Durante el traslado hacia un sitio seguro:**

1. Opción 1: Dirigir a estudiantes hacia sus respectivas salas de clases, los funcionarios, padres y/o apoderados hacia espacios comunes seguros (oficinas o muros seguros).
2. Opción 2: Guiar a todos los y las estudiantes y personas en el establecimiento hacia el punto de encuentro ubicado en el ala oeste de la escuela (se adjunta al final, la ubicación en el plano del colegio), donde se esperará la orden de reingreso a las diferentes instalaciones una vez que la situación de emergencia se haya normalizado.

En situaciones en las que no sea posible regresar a las instalaciones, se procederá al despacho de los y las estudiantes. Se consultará la “lista en caso de emergencias”, la cual indica si los alumnos pueden retirarse solos (siempre y cuando conserven las llaves de su casa) o, de lo contrario, un miembro de su familia se encargará de recogerlos.

En el caso de que no sea factible utilizar la zona de estacionamiento para las salidas debido a circunstancias excepcionales, la alternativa de evacuación será a través de la puerta principal.

## **8. PROTOCOLO DE ACCIÓN FRENTE A AVISO O COLOCACIÓN DE BOMBA**

### **8.1. En el caso de aviso de colocación de un artefacto explosivo o algo similar en alguna dependencia del colegio:**

1. El aviso se recibe generalmente por vía telefónica ya sea a secretaría o portería. Esto debe ser comunicado inmediatamente al director o en caso de no poder ubicarlo, a algún miembro del equipo directivo, el cual decidirá la línea a seguir. Se activará de inmediato el Comité de Emergencia.
2. Secretaría avisará a carabineros.
3. En el caso de que haya que hacer una evacuación se avisará sala por sala. Esto indica que hay que preparar inmediatamente la evacuación. No se permitirá el acceso a ninguna persona a las dependencias del colegio, excepto personal de emergencia.
4. Se debe suspender inmediatamente cualquier actividad que se esté realizando.
5. Los alumnos/as deben dejar todos sus materiales en el lugar donde los tengan al momento del aviso y evacuar al exterior del establecimiento.
6. La evacuación se realizará por un lugar distinto a donde se haya indicado la existencia del artefacto explosivo.



7. En tanto, se procede a la evacuación del alumnado y el personal del colegio, la información se mantendrá en la mayor reserva posible a fin de no crear pánico. Esta evacuación se hará desde establecimiento hacia el lugar más seguro que otorgue el exterior.
8. Se debe permanecer en el exterior hasta que se indique lo que hay que hacer por parte de las autoridades policiales.
9. Los profesores/as jefes deben permanecer con sus cursos y el resto del personal docente y asistentes de la educación que no tengan asignaciones ayudar a la mantención del orden.
10. De resultar falsa alarma, a modo de seguridad las clases serán suspendidas.

## **8.2 En el caso de la detonación de un artefacto explosivo incendiario:**

1. Alejarse de la zona afectada.
2. Toque de alarma de evacuación inmediata.
3. Evacuar a todo el colegio al exterior, previa revisión de la vía o zona de evacuación.
4. Se aplicarán medidas especiales según la contingencia producida.

## **9. PROTOCOLO DE ACCIÓN FRENTE A ACCIDENTES ESCOLARES**

El presente protocolo tiene por objeto establecer las normas generales de prevención e intervención, frente a la ocurrencia de accidentes de algún estudiante del Colegio Cristiano Los Héroes, tanto al interior de sus dependencias o fuera de ellas.

### **9.1. Generalidades:**

- a) Un accidente escolar es toda lesión física que un estudiante pueda sufrir a causa o en el desarrollo de actividades escolares que, por su gravedad, traigan como consecuencia incapacidad o daño. Dentro de esta categoría se considera también los accidentes que puedan sufrir los estudiantes en el trayecto desde su casa hasta el establecimiento educacional o viceversa.
- b) En caso de accidente escolar todos los/as estudiantes, tanto de la educación parvulario y básica, están cubiertos por el seguro escolar desde el instante en que se matriculen en nuestro colegio.
- c) La Secretaría será la encargada de otorgar el documento de accidente escolar, lo que no excluye la preocupación e intervención, en caso de ser necesario, de todo el personal del establecimiento.
- d) La encargada de salud realizará la prestación de primeros auxilios.
- e) El colegio mantendrá una sala de primeros auxilios, equipada con la implementación necesaria y permitida para ejecutar las maniobras de auxilio autorizadas.



- f) Se establece que el colegio no puede mantener ni suministrar ningún tipo de medicamentos a las o los alumnos. En el caso de alumnos(as) que, por prescripción médica, requieran medicamentos durante el horario escolar, estos deben ser suministrados exclusivamente por sus padres y/o apoderados.
- g) Todo estudiante tiene el deber de colaborar en la investigación de los accidentes que ocurran al interior del establecimiento.

## 9.2. Procedimientos:

Frente a la ocurrencia de un accidente, el propio estudiante accidentado, sus compañeros/as o cualquier funcionario/a que lo detecte, por leve o sin importancia que parezca, deberá dar cuenta de inmediato a la secretaria, quien aplicará los primeros auxilios.

Detectado un accidente, la secretaria procederá de acuerdo a lo siguiente:

1. Ubicación y aislamiento del accidentado.
2. Evaluación de la lesión y de acuerdo al grado de ella, se determinará la necesidad de mantener al o la accidentada en el mismo lugar o trasladarlo a la Sala de primeros auxilios.
3. En cualquiera de los dos casos, Inspectoría realizarán los primeros auxilios correspondientes.
4. En aquellos accidentes que requieran de asistencia médica inmediata, como heridas sangrantes por cortes profundos, fracturas expuestas, pérdida del conocimiento por golpe en la cabeza, inmovilidad por golpes en la espalda, quemaduras, u otros que la secretaria o encargada de salud determine, se requerirá la ambulancia al servicio de salud o bomberos. De no ser posible su concurrencia, el director o quien lo subrogue, tomará la decisión de traslado en vehículo particular.
5. Simultáneamente a la prestación de los primeros auxilios, se dará aviso vía telefónica al apoderado correspondiente, dando cuenta del hecho y se le comunicará que su pupilo o pupila será trasladado(a) al centro asistencial más cercano.
6. La secretaria procederá a elaborar el formulario correspondiente para el uso de la ley sobre Seguro de Accidente Escolar.
7. El alumno(a) que sea trasladado al hospital, será acompañado por personal de Inspectoría u docente, quien deberá permanecer en el hospital con el alumno/a hasta la llegada de sus padres o apoderados. El/la estudiante nunca debe quedar solo.

En el caso que el accidente ocurra fuera del establecimiento, en alguna actividad escolar, uno de los profesores/as o asistentes de la educación que lo acompañan, deben trasladar de inmediato a la o a el alumno a un centro de salud más cercano.



Simultáneamente, debe informar el hecho a secretaría, quien lo comunicará al apoderado/a y elaborará el formulario del seguro escolar. Este formulario, debe ser llevado al hospital, en el caso que el accidente haya ocurrido en Maipú.

Si el accidente ocurre fuera de la comuna, secretaría se contactará con el centro asistencial al cual fue trasladado el accidentado, para requerir información sobre la tramitación del seguro escolar.

El profesor/a o asistente de la educación acompañante debe permanecer con el/la estudiante, hasta la concurrencia de sus padres.

En el caso de accidentes de trayecto, es responsabilidad de los padres y/o apoderados el traslado de su pupilo(a) al centro de asistencial más cercano, lo que deben comunicar al colegio para elaborar el formulario de accidentes escolares, el cual deben retirar en secretaría.

## **10. PROTOCOLO DE AUTOCUIDADO**

Ante la necesidad de la seguridad de los/as estudiantes en el colegio, se hace necesario establecer las conductas que orienten al autocuidado.

### **1. De los/as alumnos/as en la sala de clase deben evitar:**

- a. Balancearse y subirse a sillas y mesas.
- b. Correr en su interior.
- c. Subir al borde de las ventanas y apoyarse en ellas.
- d. Lanzar objetos a los compañeros/as.
- e. Poner útiles escolares como los lápices, tijeras etc., cerca del rostro de compañeros/as.
- f. Hacer bromas como sacar la silla a compañeros/as.
- g. Utilizar objetos cortopunzantes en los juegos.
- h. Tener los cordones de zapatos y zapatillas desamarrados.
- i. Dejar las mochilas en el suelo.
- j. Salir corriendo sin prestar atención en el entorno.

### **2. De los/as alumnos/as en el patio de deben evitar:**

- a. Jugar bruscamente.
- b. Encaramarse en los arcos, bordes de muro, etc.
- c. Usar botellas plásticas u otros objetos como balón de fútbol.



## **11. INDICACIONES PARA EL DESPACHO DE ESTUDIANTES DESPUÉS DE UNA EMERGENCIA**

Cada profesor/a debe cerciorarse de que todos los/as estudiantes presentes están seguros y que no falte nadie. Se debe pasar lista para corroborar la información visual y cerciorarse que estén todas las personas a su cargo.

Luego, de un siniestro y comprobado que no falte ninguna persona, se entregará cada alumno/a a su apoderado/a, y no se permitirá el retiro de alumnos/as solos desde el establecimiento. Este cuidado y control se hará con los alumnos y alumnas de entre prekínder a octavo básico. Los/as alumnos/as de 7° y 8° básico, podrán retirarse solos, previa evaluación del profesor/a o encargado en ese momento del curso. Se debe dejar constancia del estado en que se entrega a los/as estudiantes.

## **12. NORMAS DE FUNCIONAMIENTO E HIGIENE POR COVID-19**

1. Ventilación permanente de las aulas y espacios comunes, manteniendo abierta al menos una ventana o la puerta. Donde sea posible, se recomienda mantener ventilación cruzada en forma permanente o 3 a 4 veces por jornada, para generar corrientes de aire. Si las condiciones climáticas lo permiten, se recomienda mantener todas las ventanas abiertas.
2. Lavarse las manos con jabón o uso de alcohol gel cada 2 o 3 horas (todo el establecimiento).
3. Se recomendará a los apoderados/as estar alertas diariamente ante la presencia de síntomas de COVID-19 de su hijo o pupilo. Si algún síntoma respiratorio sugiere COVID-19, no debe enviar al estudiante al establecimiento hasta que sea evaluado por un profesional de la salud.
4. Se entregará información efectiva y clara a la comunidad educativa, en particular sobre los protocolos y las medidas adoptadas.
5. Se informará a los apoderados/as, tutores legales y/o a los padres sobre la importancia de la búsqueda activa de clasos a través de procedimiento de testeo (PCR o antígeno certificado), como medidas de prevención y control de la propagación de COVID-19.
6. Seguir el protocolo de transporte escolar, que incluye mantener una lista de pasajeros y ventilación constante. No es obligatorio el uso de mascarillas.
7. Se usará mascarilla solo en el período de seguimiento del brote, según lo indique la Autoridad Sanitaria.
8. Cautelar el aplicar desinfectante ambiental o similar en los espacios cerrados y/o al ingresar o salir de un determinado espacio.
9. Aplicar periódicamente alcohol y/o desinfectante ambiental en superficies de las mesas y materiales a utilizar o material que se recepcione; lápices, bolsas, cajas, etc.



### **13. PROTOCOLO DE ACCIÓN ANTE CORTOCIRCUITOS**

Si se observa chispas, humo, un olor a quemado o se escucha un zumbido en una instalación eléctrica:

1. Evitar tocar interruptores, enchufes o equipos eléctricos.
2. Alejarse del área afectada y advertir a los demás.
3. Informar de inmediato a dirección.
4. Cortar la electricidad desde el tablero general (solo si es seguro hacerlo).
5. Evacuar el área afectada, para ello se deben seguir las instrucciones de evacuación establecidas y dirigirse a la zona de seguridad asignada para cada curso.
6. Llamar a servicios de emergencia (Bomberos o compañía de electricidad, esto en el caso que la situación sea de gravedad).
7. Usar los extintores tipo C (que es el adecuado para cables eléctricos).
8. Solo personal de emergencia (Bomberos o compañía eléctrica) determinará si es seguro volver a las salas.



#### 14. PLANO DE EVACUACIÓN ANTE RIESGOS DE BALACERAS





## 15. PLANO DE EVACUACIÓN DEL PRIMER PISO

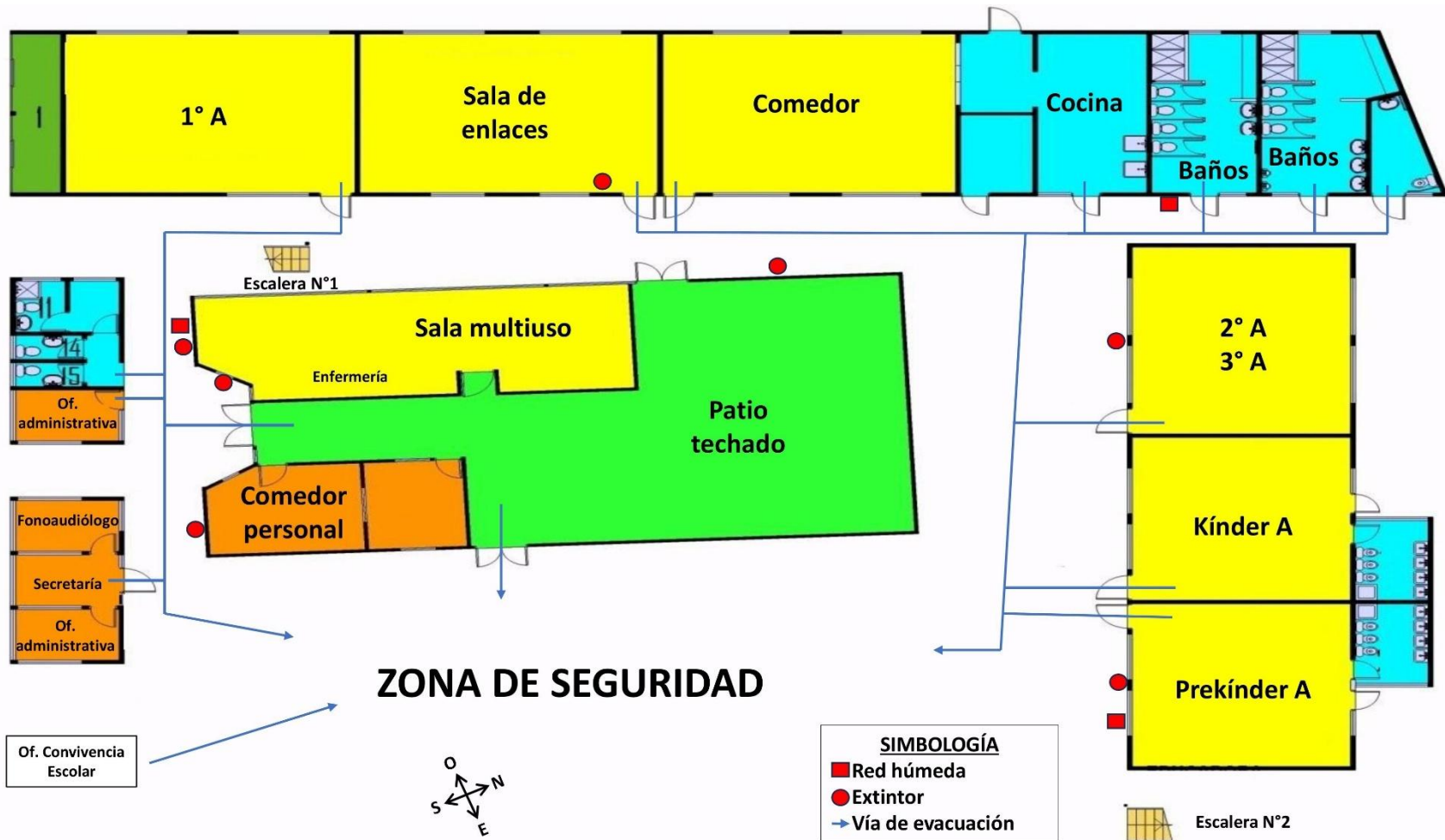

## 16. PLANO DE EVACUACIÓN DEL SEGUNDO PISO

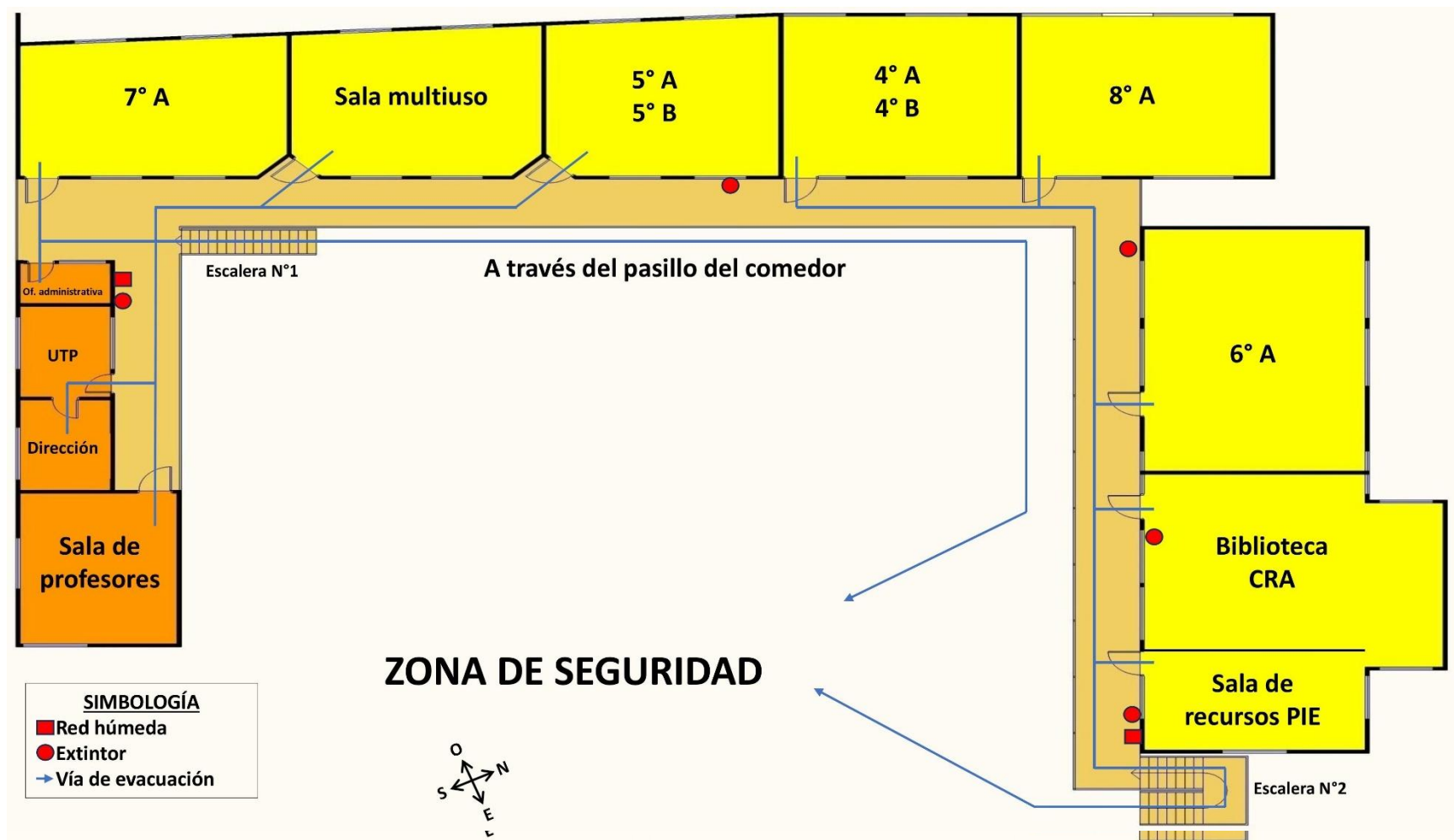

## 17. MAPA DE RIESGOS Y RECURSOS

